为不断推进新时代党的建设新的伟大工程提供坚强保障

——党的十八届三中全会以来党的建设制度改革成就综述

治国必先治党,党兴才能国强。

进入新时代,习近平总书记带领全党以前所未有的决心和力度推进全面从严治党,创造性提出一系列具有原创性、标志性的新理念新思想新战略,形成习近平总书记关于党的建设的重要思想、习近平总书记关于党的自我革命的重要思想,带领全党找到跳出治乱兴衰历史周期率的“第二个答案”,指引百年大党开辟了自我革命新境界。

完善党的领导制度体系、健全全面从严治党体系、强化权力运行制约和监督……党的十八届三中全会以来,在以习近平同志为核心的党中央坚强领导下,党的建设制度改革深入推进,全面从严治党系统性创造性实效性不断提高,党的面貌焕然一新,风清气正的良好政治生态蔚然成风,为党和国家事业取得历史性成就、发生历史性变革提供了坚强政治保证。

党的领导制度体系日益完善,确保党始终总揽全局、协调各方

2024年6月27日,习近平总书记主持召开中共中央政治局会议,研究进一步全面深化改革、推进中国式现代化问题。

在会议提出的进一步全面深化改革应贯彻的原则中,第一条即是“坚持党的全面领导,坚定维护党中央权威和集中统一领导,发挥党总揽全局、协调各方的领导核心作用,把党的领导贯穿改革各方面全过程,确保改革始终沿着正确政治方向前进”,充分彰显党的领导之于全面深化改革的关键作用。

2024年1月4日,北京中南海。习近平总书记主持中共中央政治局常委会会议,利用一个整天时间听取全国人大常委会、国务院、全国政协、最高人民法院、最高人民检察院党组工作汇报,听取中央书记处工作报告。

近年来,党中央每年听取“五大班子”的工作汇报和中央书记处工作报告。这已成为加强和维护党中央集中统一领导的重要制度安排。

在国家制度和国家治理体系中,党是决定整个系统运行的关键。习近平总书记深刻指出,我们推进各方面制度建设、推动各项事业发展、加强和改进各方面工作,都必须坚持党的领导,自觉贯彻党总揽全局、协调各方的根本要求。

党的十八届三中全会以来,以习近平同志为核心的党中央将坚持和加强党的领导置于全面深化改革的突出位置,作出一系列重要决策部署,党的领导制度建设不断取得新突破:

旗帜鲜明,充分彰显“党政军民学,东西南北中,党是领导一切的”,将中国共产党领导这一“中国特色社会主义最本质的特征”载入党章和宪法;

夯基垒台,深化党和国家机构改革,着眼于把党作为最高政治领导力量的地位和作用进一步制度化,调整重组优化数十个部门,党和国家组织结构和管理体制实现系统性、整体性重构;

立柱架梁,成立中央全面深化改革委员会、中央国家安全委员会、中央网络安全和信息化委员会、中央财经委员会、中央全面依法治国委员会等,强化党中央决策议事协调机构职能作用;

建章立制,出台《中共中央政治局关于加强和维护党中央集中统一领导的若干规定》《中国共产党重大事项请示报告条例》等党内法规,党的全面领导更加制度化、规范化;

融会贯通,将党的领导融入意识形态工作、国有企业治理、高校领导体制、群团组织建设等各类工作全过程、各方面……

通过实施一系列创制性举措,横向到边、纵向到底的党的领导制度体系更加成熟定型。

2019年10月31日下午,人民大会堂,党的十九届四中全会胜利闭幕。

锚定全面深化改革总目标,全会通过的《中共中央关于坚持和完善中国特色社会主义制度、推进国家治理体系和治理能力现代化若干重大问题的决定》,将党的领导制度明确为我国根本领导制度,抓住了国家治理的关键和根本。

2023年6月,全国组织工作会议在京召开,会议鲜明提出习近平总书记关于党的建设的重要思想,并用“十三个坚持”进行系统总结和集中概括。

“十三个坚持”中,居首位的正是“坚持和加强党的全面领导”,充分彰显党的领导的关键作用、重要意义。

充分发挥总揽全局、协调各方的领导核心作用,一个更加坚强有力的党,正领航中华“复兴号”巨轮劈波斩浪、勇往无前。

全面从严治党体系不断健全,全面推进党的自我净化、自我完善、自我革新、自我提高

2024年1月,北京京西宾馆,二十届中央纪委三次全会在此举行,全会深刻阐述了习近平总书记关于党的自我革命的重要思想。

会上,习近平总书记明确提出深入推进党的自我革命“九个以”的实践要求,其中之一正是“以健全全面从严治党体系为有效途径”。

健全全面从严治党体系,是党的二十大报告提出的加强新时代党的建设伟大工程的重大举措。

习近平总书记深刻指出,党的十八大以来,我们把全面从严治党作为新时代党的建设的鲜明主题,提出一系列创新理念,实施一系列变革实践,健全一系列制度规范,推动党的建设这项伟大工程不断深化发展,初步构建起全面从严治党体系。

健全全面从严治党体系,制度建设尤为重要。正在全党开展的党纪学习教育,学习重点正是最新修订的《中国共产党纪律处分条例》。

严明政治纪律和政治规矩、在全链条全周期全覆盖上不断发力、激励引导党员干部担当作为、促进执纪执法贯通……作为规范党组织和党员行为的基础性党内法规,党纪处分条例的再次修订,进一步扎紧制度的“篱笆”,释放出越往后执纪越严的强烈信号。

全面从严治党永远在路上,党的建设制度改革只有进行时。

从纪律处分条例、问责条例,到关于新形势下党内政治生活的若干准则、党内监督条例,再到首部《中国共产党纪律检查委员会工作条例》,一系列基础性关键性党内法规制定修订,形成比较完善的党内法规体系,“不能腐”的防范机制和预防作用充分彰显,新时代制度治党进入“快车道”。

党的力量来自组织。习近平总书记深刻指出,党的全面领导、党的全部工作要靠党的坚强组织体系去实现。

不断健全组织体系,让党的各级组织上下贯通、执行有力,确保党的领导“如身使臂、如臂使指”;

始终坚持大抓基层的鲜明导向,有效实现党的组织和工作全覆盖,让党的基层党组织在贯彻落实党中央决策部署中更好发挥领导作用;

着力锻造忠诚干净担当的高素质干部队伍,坚持把政治标准放在首位,紧盯“关键少数”,确保选出的干部政治上站得稳、靠得住、能放心;

坚持严管和厚爱结合、激励和约束并重,营造积极健康、干事创业的政治生态和良好环境,更好激发广大党员、干部的积极性、主动性、创造性;

党的群众路线教育实践活动、“三严三实”专题教育、“两学一做”学习教育、“不忘初心、牢记使命”主题教育、党史学习教育、学习贯彻习近平新时代中国特色社会主义思想主题教育、党纪学习教育……接续开展的党内集中教育和经常性教育,为广大党员干部补钙壮骨;

……

筑牢制度“堤坝”、强化组织保障、筑牢思想根基……党的自我革命在全面深化改革推动下环环相扣、层层递进,不断在革故鼎新、守正创新中实现党的自我净化、自我完善、自我革新、自我提高。

权力运行制约和监督体系不断强化,党统一领导、全面覆盖、权威高效的监督体系日益健全

2023年11月30日,中央纪委国家监委网站发布消息:截至11月中旬,全国31个省(区、市)和新疆生产建设兵团市县一级监察官等级首次确定工作全面完成。

这一工作的完成,标志着自2022年起推进的全国监察官等级首次确定工作圆满收官,国家监察体制改革迈出重要一步。

从十三届全国人大一次会议通过宪法修正案,确立监委宪法地位,我国反腐败领域的基础性法律《中华人民共和国监察法》通过施行,到中华人民共和国国家监察委员会挂牌成立,国家和省、市、县四级监察委员会组建完成,再到监察官法、监察法实施条例等法律法规制定出台……

党的十八届三中全会以来,国家监察体制改革深入推进,对公权力和公职人员监督的全覆盖、有效性显著增强,改革形成的制度优势正逐步转化为治理效能。

监督在管党治党、治国理政中居于重要地位。习近平总书记深刻指出,我们党全面领导、长期执政,面临的最大挑战是对权力的监督。

以纪律检查体制改革出招破局、统领牵引;以国家监察体制改革创制突破、提升效能;以纪检监察机构改革配套保障、协同推动……党的十八届三中全会以来,纪检监察“三项改革”有机融合、一体推进,党对反腐败工作的集中统一领导全面加强,体制机制“四梁八柱”基本确立,为强化对权力的监督和制约提供有力支撑。

2017年8月30日,十八届中央巡视圆满收官,标志着党的历史上首次实现一届任期内中央巡视全覆盖。

全覆盖,体现了动真碰硬的态度,更体现了制度治党的智慧。每轮巡视结束,习近平总书记都详细审阅巡视报告,对巡视中发现的问题作出评判,推动巡视工作不断深化。

从十八届中央巡视探索开展专项巡视、试点开展“机动式”巡视;到十九届中央巡视紧盯“一把手”和关键少数、紧盯人民群众反映强烈的突出问题;到二十届中央巡视再出发,首轮即统筹安排常规巡视、机动巡视和“回头看”同向发力、“三箭齐发”,巡视工作震慑力、穿透力不断增强。

与此同时,持续加强巡视整改和成果运用,健全整改工作机制,推动党委(党组)落实整改主体责任,把巡视整改与贯彻落实党的二十大精神、推进改革发展结合起来,增强以巡促改、以巡促建、以巡促治实效……

数据显示,2023年省、市、县三级共巡视巡察23.1万个党组织,182家中央单位对2.7万个党组织开展内部巡视巡察,巡视巡察上下联动进一步深化。

从加强纪律监督、监察监督、派驻监督、巡视监督统筹衔接,到在党内监督主导下,做实专责监督、贯通各类监督;

从推进纪检监察工作双重领导体制具体化、程序化、制度化,加强上级纪委监委对下级纪委监委的领导,到持续深化派驻机构改革,强化派出机关对派驻机构直接领导、统一管理;

从健全“组组”协同监督、“室组”联动监督、“室组地”联合办案机制,到完善系统集成、协同高效的工作机制,构建纪检监察法规制度体系;

……

党的十八届三中全会以来,监督制度改革持续深化,制度的严肃性和权威性显著增强,靠制度管权、管事、管人的长效机制进一步形成,各项监督更加规范、更加有力、更加有效。

“坚持用改革精神管党治党”——

日前召开的中共中央政治局会议,对新征程上加强党的建设提出新要求。

无论是政治建设、思想建设、组织建设,还是作风建设、制度建设、纪律建设,亦或是继续推进反腐败斗争,都要把改革精神鲜明贯穿其中,不断提升制度化、规范化、科学化水平,使全面从严治党各项工作更好体现时代性、把握规律性、富于创造性,推动党的制度优势更好转化为治国理政的实际效能。

开新局于伟大的社会革命,强体魄于伟大的自我革命。

在以习近平同志为核心的党中央坚强领导下,党的建设制度改革积极稳妥、扎实深入,不断增强党的创造力、凝聚力、战斗力,为全面深化改革和推进强国建设、民族复兴伟业提供坚强政治保证。

新华社北京7月1日电(记者孙少龙 王子铭 周闻韬)

“城市美食名片”成江城消费新动能

69家武汉餐厅荣登大众点评“必吃榜”

“百城千味,四方食事,不过一碗人间烟火。”6月27日,大众点评2024年“必吃榜”在北京正式揭晓,119座城市及地区2797家餐厅上榜。此次“必吃榜”发榜城市首次破百,商户数、城市数均达历年新高。

其中,武汉上榜商户数达69家,为全国上榜餐厅数量排名第七的城市,江岸区、洪山区、江汉区、武昌区、汉阳区为上榜商户数TOP5行政区,江岸区跻身上榜商户数TOP20区县,江夏区、青山区首次有商户入选榜单。

在武汉上榜餐厅中,有近15家为扎根街头巷尾的烟火小店,2024年新上榜商户占比接近45%。更多城市特色餐厅上榜,占比接近40%,其中近半数为新上榜,李记鲜鱼糊汤粉、铁棚子热干面等地道小店出现在榜单上,榜单“发现感”显著提升。

美团高级副总裁张川发言。

小民大排档武泰闸店。

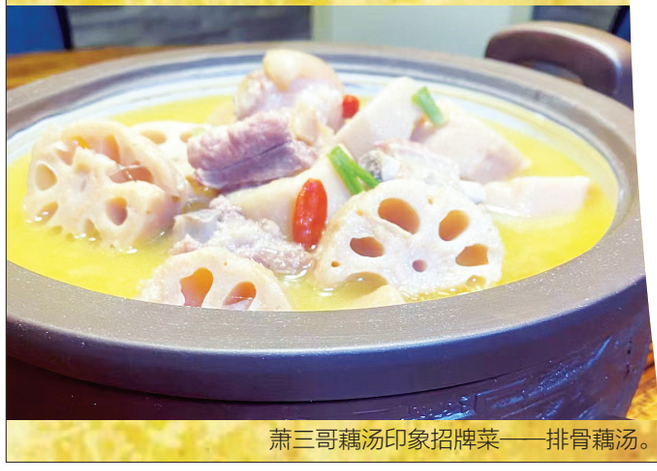
萧三哥藕汤印象招牌菜——排骨藕汤。

小巷大排档“触网” 成就大众舌尖上的“夜宵江湖”

深度旅游时代来临,“美食目的地化”成为趋势。8岁的“必吃榜”在“好吃、不贵、体验佳”的基础上,跟随8亿用户的脚步,发现更多美食目的地。在武汉,一众既坚守餐饮初心、极具本地特色,又能彰显城市文化的美食商户上榜,而小民大排档武泰闸店便在今年上榜名单之中。

小民大排档开业于2004年,武昌新桥街街边,当年20多平方米狭小空间里,老板“小民姐”跟丈夫支起五六张餐桌,一起打拼事业,靠着鸡爪、毛豆、花甲三道烧菜一统夜宵江湖。

谈起发展历程,小民大排档合伙人余飞感叹:“我原本也是他家顾客,同时也是一个做了四五年餐饮的后生,却被小民大排档的夜宵魅力深深打动,而且在2008年加入到团队!时至今日,小民大排档依旧依靠好吃不贵、固守本味、口口相传攒起来好口碑,在餐饮界声名鹊起。”

2017年,小民大排档开设了更大店面,影响力进一步扩大,而得益于众多媒体报道,以及社交媒体陆续曝光,尤其登上陈晓卿《风味人间》第一季的《江湖夜雨》,更是让小民大排档在全国大众的舌尖上拥有了一席之地。

余飞介绍,小民大排档定位是快餐模式,采用扫码点单,提高服务效率,坚持薄利多销的策略。目前8家店生鲜类的食材都是0库存,预估第二天的营业额,看天气日期,尽量晚上9时就沽清,这也保证了店内餐品的新鲜度。

“从2013年开始做餐饮,小民大排档就深知大众点评对门店的价值,如今有了‘必吃榜’加持,加上我们自己严格保证品控,相信小民大排档能够成为消费者心中的一块重要的‘武汉美食拼图’。”余飞真诚地表示,“舍得给客人吃,客人才舍得给我们吃”是小民大排档的经营理念,而每一个平台上的“点评”将是优化菜品、优化服务的品牌源动力。

9小时文火慢煨 藕汤味道更是“故乡印象”

“创新不忘本,传承不守旧。”基于餐饮消费的新趋势,更多坚持新鲜食材、烟火气十足的地道餐馆出现在榜单上。2797家上榜商户中,近半数为城市特色商户,烟火小店占比达46%,小吃商户超过500家。

在汉口的江岸区台北路上,就有着上述“守旧与创新”兼有的小店——萧三哥藕汤印象。谈到为何要取“藕汤印象”这一名字,该店创始人肖铁江说:“藕汤的味道,就是我们对故乡的印象!”

肖铁江的师公汪建国是湖北省十大楚菜大师。2020年在麻城开设第一家店面,而今在湖北已拥有35家门店,每一家藕汤印象门店前面都有一个独特的前缀,前缀是店老板或者掌厨师傅的称呼,门店由店老板独立经营。

肖铁江介绍,“食材新鲜、性价比高、味道好”是湖北餐饮的地域文化,而要想立足长久,开店必须有自家的经典菜式,藕汤自然成为不二选择。

为了保持藕汤稳定的出品,原材料藕都是由藕汤印象自己的基地——武汉市蔡甸区官塘村莲藕种植基地种植、生产,一年四季都能生产最新鲜的藕供给到门店;烹饪手法上,藕汤采用以汤制汤,提前用土鸡、排骨、猪脚等熬好底汤,再用底汤去煨藕汤。湖鱼也是自己的基地水库——丹江老虎水库生产,到了门店后现宰现杀制作。坚持每天早上9时之前,将原材料从基地送到门店,用新鲜食材。

万千滋味,一碗藕汤,萧三哥藕汤印象9个小时文火慢煨,先吊底汤,再煨藕。藕汤里有肉的鲜味,肉里有莲藕的清香。来它家必点“三菜一汤”,一鸡二鱼三虾——萧三哥火锅鸡、砂锅有机鱼头、油焖香辣虾,外加一碗排骨藕汤,无论是外地食客,还是本地街坊,品鉴之后便对湖北美食有了深入了解。

谈及与大众点评的缘分,肖铁江颇有感触:“从第一家门店开始,我们就上了大众点评,别看我们套餐价格低,但很多顾客因为大众点评来吃了一次之后,对我们的菜品味道非常认可,就会再来、还来、不断来,他们会想试试更多其他的菜品,我们的生意就越来越好。”

此外,肖铁江非常重视顾客就餐后的评价。“大众点评上有着海量真实的评价,是餐饮行业的验金石,评价的好坏,直接反映我们经营的过程当中是不是做好了,方便我们改进服务。”他说,入围大众点评必吃榜后,明显感觉到,到店的年轻人更多了,外地顾客也多了,“与去年同期相比,大概增加了三成新客和外地顾客”。

坚持榜单公信力 “城市美食名片”更是“行业风向标”

以本届“必吃榜”为例,用户寻味目的地朝多样化发展,2023年平台用户评价规模增长超200%,带领榜单走到了58座新发城市及地区。在“好吃、不贵、体验佳”的基础上,2024年“必吃榜“基于上亿条评价数据,从千万商户中遴选出2797家餐厅,其中非合作商户占比近20%。

在武汉,小民大排档、萧三哥藕汤印象等一众本地餐饮上榜,让人们看到2024年“必吃榜”不仅成为“小商户的大舞台”“餐饮行业风向标”,更是彰显各地饮食特色、人文底蕴的“城市美食名片”,将进一步激活消费、助力实体发展。

值得注意的是,相较2023年,荆州、襄阳、宜昌等更多湖北省宝藏城市上榜,2024年“必吃榜”将成为更多本地用户与异地游客的“美食之旅向导”。

一份有公信力的榜单,消费者爱看,商户自然迎来好生意。“必吃榜”正在通过线上流量扶持、数字化经营指导等措施,助力商户与平台共同成长。数据显示,2023年发榜后,上榜商户线上流量同比增幅近50%,首届“必吃节”拉动商户交易规模同比增长超80%。

承载着真实餐饮消费趋势的“必吃榜”,更是推动餐饮行业发展的“行业风向标”。“必吃榜”一头连着消费者,一头连着餐饮商户。随着榜单“发现感”的提升,用户“味蕾游”出行热情、消费活力被进一步激发,“城市美食名片”进一步成为本地消费的新动能。据了解,7月,大众点评还将投入上亿级营销资源,举办第二届必吃节,跑出助力餐饮发展、本地消费的新速度。

“美食是城市最好的名片。每一座城市的发展和美食的发展非常紧密地结合在一起。”美团高级副总裁张川表示,必吃榜、必吃节的责任,是让更多市井长巷的地道美味,和更多消费者联系在一起,长久传承下去。

(文/章胜)